વિઘ્નહર્તા દેવ ગણપતિદાદાના મહોત્સવના શુભારંભે આણંદ અમૂલ ડેરી રોડ સ્થિત શ્રી રાધાકૃષ્ણ મંદિર પરિસરમાં સ્થાપિત સંકલ્પ સિધ્ધ ગણપતિ મંદિરમાં ગણપતિદાદા તથા રિધ્ધી સિધ્ધીને મનમોહીત રીતે શણગારવામાં આવ્યા હતા. તેમજ પરિસરમાં હિંચકા ઉપર દાદાની પ્રતિમાનું સ્થાપન કરવામાં આવ્યું હતું. જેની પૂજાવિધી દરમ્યાન પ.પૂ.ભગવાનદાસજી મહારાજ, નયા પડકારના મેનેજીંગ તંત્રી દીપકભાઈ પટેલ, રમણકાકા તથા ગંગાબા સહીત મોટી સંખ્યામાં ભાવિક ભક્તો ઉપસ્થિત રહ્યા હતા.

આણંદ જિલ્લામાં ગણેશ મહોત્સવનો પ્રારંભ, પૂજા અર્ચના સાથે ઠેર ઠેર ગણેશજીની સ્થાપના

આણંદ,તા.૧૩

ગણેશ ચતુર્થીના દિવસથી આણંદ શહેર સહિત જિલ્લાભરના વિવિધ ૨૬૪ શહેરો અને ગામોમાં વાજતે ગાજતે ૧૪૬૫ સ્થળોએ વિઘ્નહર્તા દેવ દુંદાળા ગણપતિની પ્રતિમાઓની સ્થાપના કરવામાં આવી હતી. બપોરે ૧૧ થી ૧૨.૩૦ના સમયના શુભ મુહુર્તમાં ગણેશજીની પ્રતિમાઓની સ્થાપના કરવામાં આવી હતી.

શહેરના વિવિધ વિસ્તારોમાં માર્ગો પર રોશની કરી શણગારવામાં આવ્યા છે. સમગ્ર શહેર સહિત જિલ્લાભરમાં ભક્તિમય વાતાવરણ સર્જાયું છે.

આણંદ શહેરમાં ગણેશ મહોત્સવ નિમિત્તે જુદા જુદા ૧૦૦થી વધુ સ્થળોએ નાની મોટી ભગવાન ગણેશજીની પ્રતિમાઓની સ્થાપના કરવામાં આવી છે જેમાં આણંદ શહેરમાં આઝાદ મેદાન પાસે, ખોડીયાર યુવક મંડળ, કુમાર શાળા પાસે કાછીયા યુવક મંડળ, વહેરાઈ માતા યુવક મંડળ દ્વારા, અંબાજી મંદિર પાસે ગબ્બર ચોક યુવક મંડળ દ્વારા, માનીયાની ખાડમાં અમરદીપ યુવક મંડળ દ્વારા, અંબિકા ચોકમાં અંબિકા ગ્રુપ દ્વારા તેમજ અન્ય સ્થળોએ ગણેશજીની સ્થાપના કરવામાં આવી હતી.

આ ઉપરાંત બોરસદ, પેટલાદ, ખંભાત, તારાપુર, ઉમરેઠ, ખંભાત, સોજીત્રા, આંકલાવમાં ગણેશજીની પ્રતિમાઓનું સ્થાપન કરી ગણેશ મહોત્સવનો રંગેચંગે પ્રારંભ કરવામાં આવ્યો હતો. ભગવાન ગણેશજીની ૧૦ દિવસ સુધી પૂજાઅર્ચના કરી સેવા કરાશે.

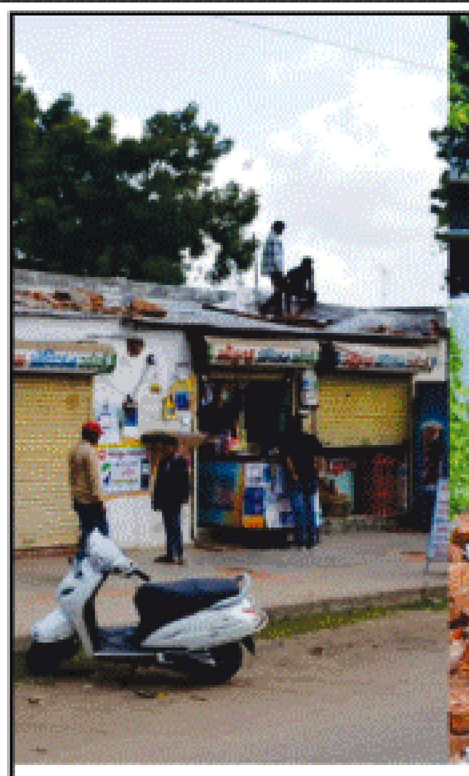

અવકુડા વિભાગ અને માર્ગ મકાન વિભાગ દ્વારા સંયુક્ત દબાણ ઝુંબેશ હાથ ધરાયેલ જેમાં જિલ્લાના મુખ્ય માર્ગોને જોડતી ચોકડીઓ પર ગેરકાયદેસર કરાયેલ દબાણોનો સર્વે કરી રીમાર્ક કરાયેલ જેમાં આણંદ કરમસદને જોડતા મુખ્ય માર્ગ પર લોકોએ સ્વૈચ્છિક દબાણો દૂર કરતાં નજરે પડે છે.

મહેમદાવાદ લવ જેહાદ મામલો : યુવતીનું અપહરણ કરનાર મુસ્લીમ યુવકના મિત્રો અને પનાહ આપનાર વચ્ચેની ઓડીયો ક્લીપ ફરતી થઈ

પોલીસ તપાસમાં ઓડીયો ક્લીપ સાચી હોવાની સાથે મુસ્લીમ યુવકે હિન્દુ યુવતીનું અપહરણ કરી અજમેરમાં નિકાહ પઢવાનો પ્લાન બનાવ્યો હોવાનો ઘટસ્ફોટ

(બ્યુરો) નડીયાદ,તા.૧૩

મહેમદાવાદના ચકચારી લવજેહાદ મામલે આજે હિન્દુ યુવતીનું અપહરણ કરનાર મુસ્લીમ યુવકના બે મિત્રો અને તેને પનાહ આપનાર ઈસમ વચ્ચેની વાતચીતની ઓડીયો કલીપ સોશીયલ મીડીયામાં ફરતી થઈ છે.

જેના પગલે ઓડીયો કલીપમાં વાતચીત કરતા અપહરણકર્તા યુવકના બે મિત્રોને મહેમદાવાદ પોલીસે રાઉન્ડ અપ કરી આગવી ઢબે હાથ ધરેલ પુછપરછમાં આ ફરતી ઓડીયો કલીપ સાચી હોવાની સાથે નગરની હિન્દુ યુવતીને ભગાડી જઈ અકીલ વોરાએ અજમેર ખાતે તેની સાથે નિકાહ કરવાનો પ્લાન બનાવ્યો હોવાથી બન્ને મિત્રોએ અપહરણકર્તા અકીલ વોરાના ખાતામાં રૂા.૧૦-૧૦ હજાર જમા કરાવ્યા હોવાનો ઘટસ્ફોટ થયો છે.

બીજી તરફ આ ચકચારી મામલે તપાસ અર્થે અજમેર ખાતે ગયેલ પોલીસ ટીમે હાથ ધરેલ પ્રાથમિક તપાસમાં અકીલ વોરાએ અપહૃત હિન્દુ યુવતી સાથે નિકાહ પઢી લીધા છે કે કે તે હજુ સામે આવ્યું નથી.

જ્યારે આ ચકચારી લવજેહાદના મામલે આજે પણ મહેમદાવાદ નગરમાં ભારેલા અગ્નિ જેવી સ્થિતિ છે.

પ્રાપ્ત માહિતી અનુસાર મહેમદાવાદના નડીયાદી દરવાજા વિસ્તારમાં રહેતા અકીલ લાલા વોરા નામનો યુવક નગરની એક હિન્દુ યુવતીને પ્રેમના પાઠ ભણાવીને ગત તા.૧૦ના રોજ સવારના સમયે યુવતીને લગ્ન કરવાના ઈરાદે ભગાડી ગયાનો બનાવ સામે આવતાં નગરમાં ભારે સનસનાટી મચી ગઈ હતી.

બીજી તરફ આ લવજેહાદ બનાવના પગલે નગરના હિન્દુ સંગઠનો લાલઘુમ થયા હતા. દરમ્યાન બનાવના વિરોધમાં મહેમદાવાદ નગરે ગત રોજ સજ્જડ બંધ પાળ્યો હતો. બંધ દરમ્યાન નગરની શાળા-કોલેજો પણ બંધ રહી હતી. જ્યારે હિન્દુ

(અનુસંધાન પાન ૨ ઉપર)

ચકલાસી જાદવપુરા ખાતેના જુગારધામ પર પોલીસનો છાપો

નડીઆદ, તા.૧૩

ચકલાસીના જાદવપુરા ખાતે આવેલ એક મકાનની બહાર ચાલતા જુગારધામ પર પોલીસે છાપો મારફી નવ જુગારીયાને રૂા.૨૦,૨૧૦ ના મુદ્દામાલ સાથે ઝડપી પાડયા છે.

પ્રાપ્ત માહિતી અનુસાર ચકલાસી પોલીસે જાદવપુરાના મહેશ ગોરધન જાદવના ઘર આગળ ચાલતા જુગારધામ પર છાપો મારી નજીર ઈબ્રાહીમ વોરા (નડીઆદ ફૈઝાન પાર્ક), દીલીપ જશ સોની (નડીઆદ કાકરખાડની બારી), ફરીદ અબ્દુલરશીદ શેખ (નડીઆદ પીજ રોડ ગુલમહોર સોસા.), સીકંદર ઐયુબ પઠાણ (નડીઆદ કામદાર સોસા.) પીયુષ ઓમપ્રકાશ પંડીત (નડીઆદ માઈમંદિર રોડ દીપક સોસાયટી) મનોજ જગદીશ દરજી (નડીઆદ મોઢ ફળીયું), ઈશ્વર બાબુ ગોહીલ (નડીઆદ પવનચક્કી રોડ ગુણાતી જ્યોત સોસા.) ઉમેશ ઓધવ કપુરીયા (નડીઆદ બેંક સ્ટાફ સોસા.) તથા ઈમરાન અસગર કુરેશી (નડીઆદ શ્રેયસ સીનેમા સામે)ને જુગાર રમતા રોકડા રૂા. ૨૦૨૧૦ સાથે ઝડપી પાડયા હતા. બાદ ચકલાસી પોલીસે તમામ વિરુદ્ધ જુગાર ધારાનો ગુનો નોંધી તપાસ હાથ ધરી છે.

બનેજડામાં ઠપકો આપતાં માથામાં કોશ મારી ઈજાઓ પહોંચાડી

આણંદ,તા.૧૩

બોરસદ તાલુકાના બનેજડા ગામમાં રહેતા ઘનશ્યામભાઈ શનાભાઈ રાવળે નજીકમાં રહેતા ચંદુભાઈ ઉર્ફે કાભઈભાઈ મગનભાઈ રાવળને તેઓની પુત્રીના આડા સંબંધ બાબતે ઠપકો આપતાં ચંદુભાઈ ઉર્ફે કાભઈભાઈ સહિત ચાર જણાએ ઉશ્કેરાઈ જઈ ઘનશ્યામભાઈ રાવળને ગાળો બોલી માથામાં લોખંડની કોશ મારી ઈજાઓ કરી જાનથી મારી નાખવાની ધમકીઓ આપી હતી. આ બનાવ અંગે ઘનશ્યામભાઈ રાવળે વિરસદ પોલીસ મથકે ફરીયાદ નોંધાવતાં પોલીસે ચંદુભાઈ મંગળભાઈ રાવળ, અરવિંદભાઈ ભાનુભાઈ ઠાકોર, ભાનુભાઈ મથુરભાઈ ઠાકોર, ભરતભાઈ ભાનુભાઈ સહિત ચાર જણા વિરુધ્ધ ઈપીકો કલમ ૩૨૩, ૫૦૪, ૧૧૪, ૫૦૬(૨) મુજબ ગુનો નોંધી આગળની કાર્યવાહી હાથ ધરી છે.

પ્રથમ વાર્ષિક પુણ્યતિથિએ શ્રધ્ધાંજલિ

સ્વ. પ્રવિણભાઈ ઈશ્વરભાઈ પટેલ

સ્વ.તા. ૧૪/૯/૨૦૧૭, નાવલી

છત્ર ગયું છાયા રહી, સહારો ગયો પડછાયો રહી ગયો, તમારો પ્રેમ અને વાત્સલ્યભર્યા સ્વભાવનો અમોને વસવસો રહી ગયો, હૈયું માનવા તૈયાર નથી, હસ્તી નથી રહી તમારી અંજલી આપતા શબ્દો ખૂટે છે શ્રદ્ધાંજલિ આપતાં ફુલો ખૂટે છે. આપની વિદાય વસમી બની ગઈ. પ્રભુ આપના દિવ્ય આત્માને શાંતિ અર્પે એ જ પ્રાર્થના.

લિ.

દિપક પ્રવીણભાઈ પટેલ — નીતાબેન દિપકભાઈ પટેલ

ભરત પ્રવીણભાઈ પટેલ — બીનાબેન ભરતભાઈ પટેલ

ગીરીશ પ્રવીણભાઈ પટેલ — દામીનીબેન ગીરીશભાઈ પટેલ

કેતનકુમાર હર્ષદભાઈ પટેલ (જમાઈ) — રીટાબેન કેતનકુમાર પટેલ (પુત્રી)

શ્રધ્ધાંજલિ

સ્વ. મહેન્દ્રકુમાર મગનભાઈ પટેલ (મહેન્દ્ર ટી ડેપો વાળા - બોરસદ) સ્વ.તા.૯/૯/૨૦૧૮

સુખને છલકાવ્યું નહીં, દુઃખને દર્શાવ્યું નહીં. જીવનભર મહેનત કરી શૂન્યમાંથી સર્જન કરી ધૂપસળી જેવું જીવન જીવી સુગંધ ફેલાવી જીવનમાં ફલો પ્રસરાવી જીવન એવું જીવી ગયા કે કદી ભૂલાય નહીં. આપના દિવ્ય આત્માને પ્રભુ શાંતિ અર્પે એ જ પ્રાર્થના.

લિ.

પ્રિયંકકુમાર અનિલકુમાર પટેલ — અનિલકુમાર જયંતીભાઈ પટેલ

નિમિષાબેન પ્રિયંકકુમાર પટેલ — શર્મિષ્ઠાબેન અનિલકુમાર પટેલ

પ્રિયેશકુમાર અનિલકુમાર પટેલ

મુ.આશી - USA

પ્રથમ વાર્ષિક પુણ્યતિથિએ શ્રધ્ધાંજલિ

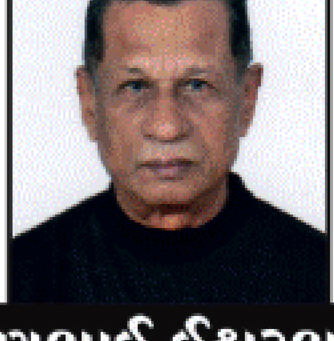

સ્વ.પ્રવીણભાઈ ઈશ્વરભાઈ પટેલ

સ્વ.તા.૧૪/૯/૨૦૧૭, નાવલી

ચંદન જેવું જીવન જીવીને સુખ સૌને આપી ગયા, ખુદ ઘસાઈને અમ કાજે સૌરભ થઈ પ્રસરી ગયા, જીવન એવું જીવી ગયા કે કદી ભૂલાય નહીં, વિદાય એવી લીધી કે કદી વિસરાય નહીં. પ્રભુ આપના દિવ્ય આત્માને ચિર: શાંતિ આપે એજ અમારા સૌની પ્રાર્થના.

લિ.

નવીનભાઈ શાંતિલાલ પટેલ

ચંદ્રીકાબેન નવીનભાઈ પટેલ

ધ્રુવીત નવીનભાઈ પટેલ

બેસણું

ગામ ખંભોળજથી પટેલ કનુભાઈ જશભાઈના જય જલારામ વાંચશોજી. સખેદ જણાવવાનું કે અમારા નાના ભાઈ શ્રી પટેલ ભાસ્કરભાઈ જશભાઈ તા.૧૨/૯/૨૦૧૮ને બુધવારના રોજ શ્રીજીચરણ પામ્યા છે. તો ભગવાન તેમના આત્માને ચિર શાંતિ અર્પે એ જ પ્રાર્થના.

સદ્દગતનું બેસણું તા.૧૬/૯/૨૦૧૮ને રવિવારના રોજ
સમય : સવારે ૯:૦૦ થી ૧૧:૦૦ કલાકે
સ્થળ : અમારી ખરીએ, દૂધની ડેરી સામે, વોટર વર્કસ પાસે, ખંભોળજ

લિ.

પટેલ શશાંક ભાસ્કરભાઈ — પટેલ હિતેશ કિરીટભાઈ

પટેલ નીરલ કનુભાઈ — પટેલ દેવેશ કનુભાઈ

સમસ્ત સ્વ.જશભાઈ શંકરભાઈ પટેલ પરીવાર

મુ.ખંભોળજ, તા.જી.આણંદ

અમારા જમાઈનું બેસણું ઉપરોક્ત સ્થળ અને સમયે રાખેલ છે

લી.ડૉ.હર્ષદભાઈ મગનભાઈ પટેલ (હાલ છોટાઉદેપુર), ડૉ.કિરણભાઈ હર્ષદભાઈ પટેલ (હાલ વડોદરા) મેહુલભાઈ હર્ષદભાઈ પટેલ (હાલ છોટાઉદેપુર) મુ.સારસા, તા.જી.આણંદ